機械翻訳の新時代：トランスフォーマー革命が灯した「生成AI」の火

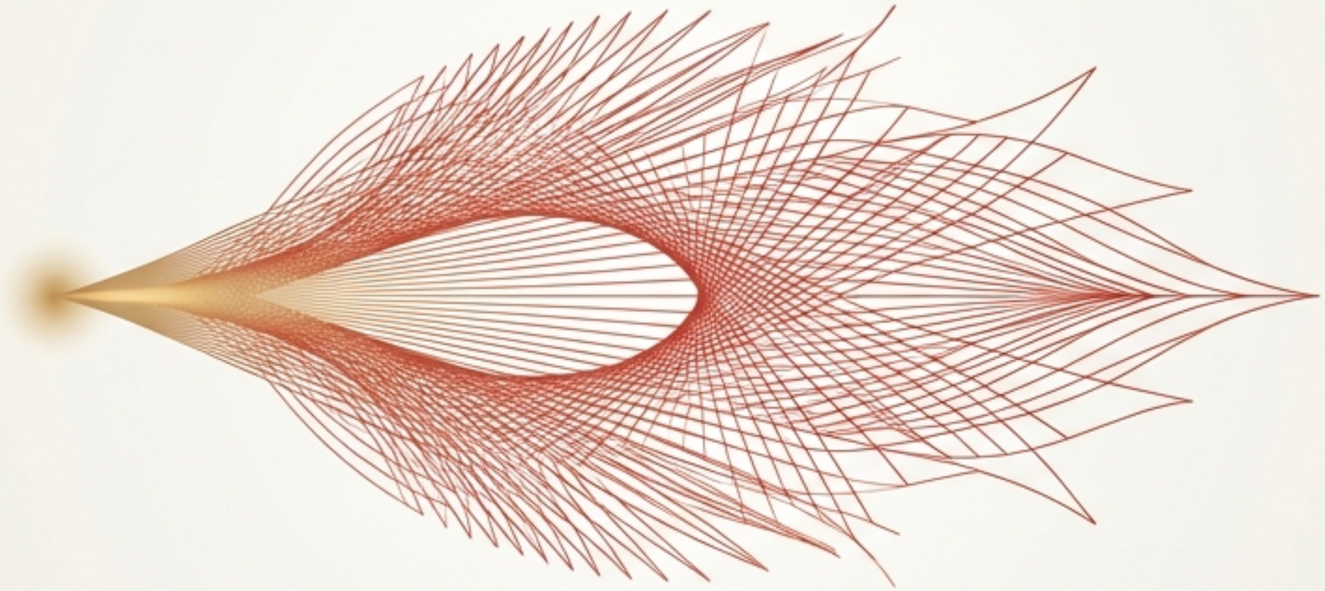

本プレゼンテーションの学習到達目標

- トランスフォーマー革命が生成AIを誕生させたことを説明できる。
- トランスフォーマー革命により機械翻訳精度が向上したことを説明できる。
- AIが産業、医療や農業等に応用されていることについて事例を挙げて説明できる。

NotebookLM

第4次ブームへの道程：AIの歴史にみる期待と「冬の時代」

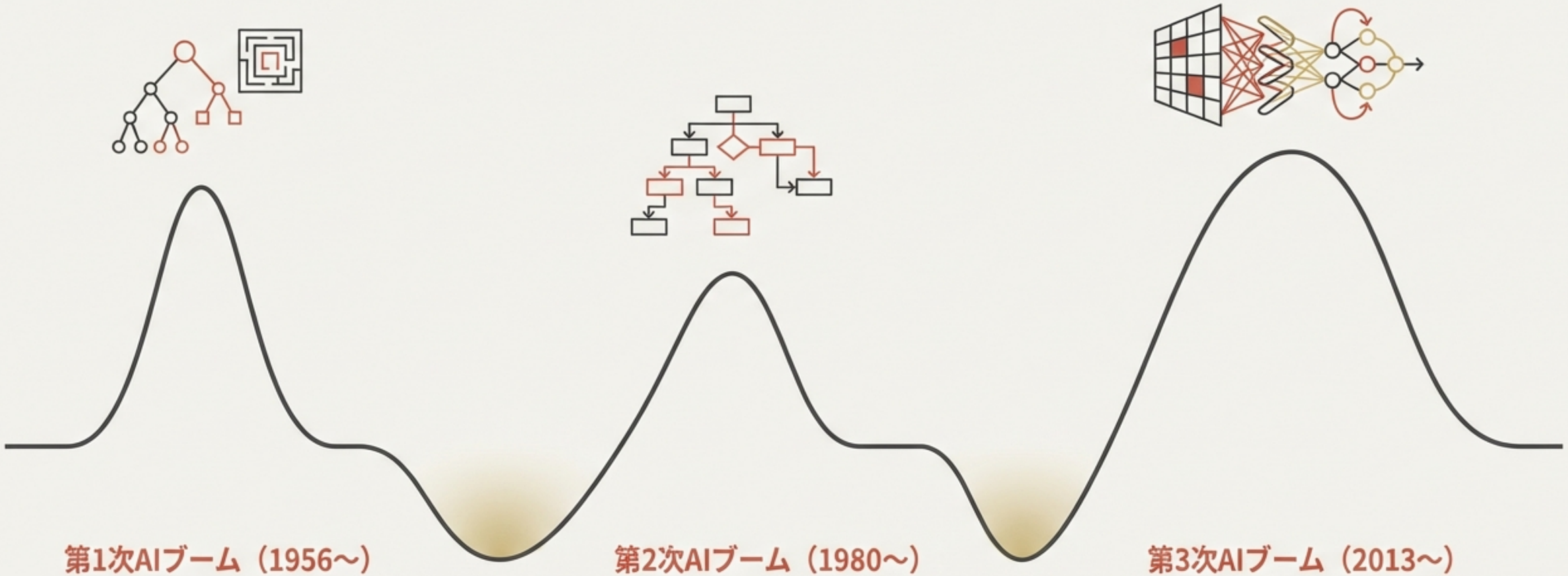

第1次AIブーム（1956〜）

時代：検索・推論

成果：ゲーム、初期チャットボット「イライザ」(ELIZA - the origin of the "ELIZA effect")

結末：ビジネス化の失敗 → 「冬の時代」

第2次AIブーム（1980〜）

時代：知識

成果：エキスパートシステム「MYCIN」、初期の機械翻訳

結末：再びビジネス化の失敗 → 「冬の時代」

第3次AIブーム（2013〜）

時代：機械学習・表現学習

成果：CNN（画像認識）、RNN（自然言語処理）

結末：大きな成功を収めるも、特定領域で技術的限界に直面

NotebookLM

第3次ブームの壁：RNNによるニューラル機械翻訳の限界

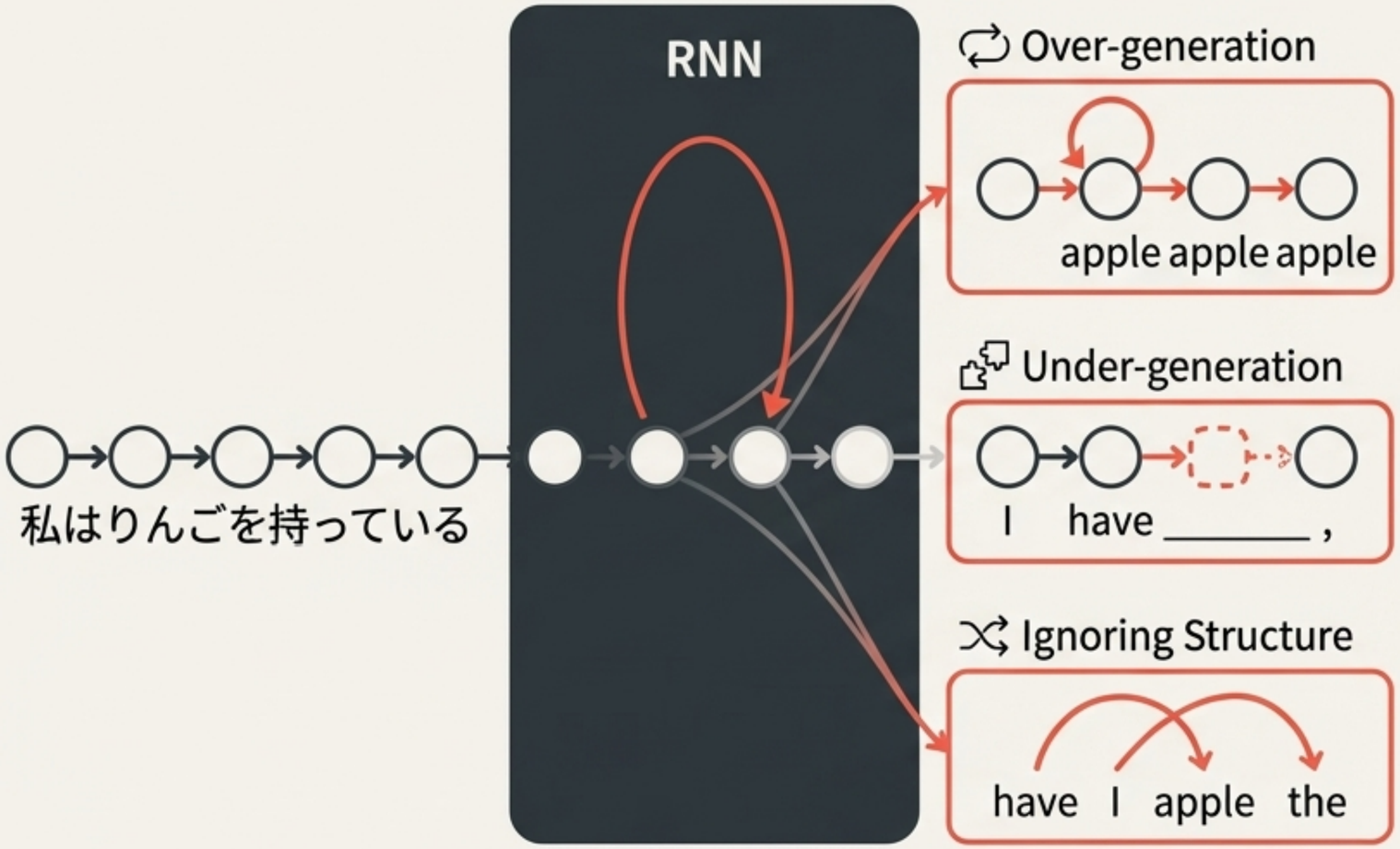

第3次AIブームではRNNを用いたニューラル機械翻訳（NMT）が主流となったが、構造的な課題を抱えていた。

過生成 (Over-generation)
デコーダが同じ単語（例：「りんご」）を繰り返し出力し続けてしまう。

生成不足 (Under-generation)
入力情報の一部をスキップし、不完全な翻訳を生成してしまう。

原構造無視 (Ignoring Source Structure)
原文の文法構造を無視した、不自然な翻訳を生成してしまう。

これらの課題を解決する、新たなアプローチが求められていた。

NotebookLM

革命の発火点：論文「Attention Is All You Need」の登場

2017年、Googleの研究者が発表した論文が第4次AIブームの引き金となった。その名は「トランスフォーマー」。

トランスフォーマーの3つの本質的特徴

1.

CNNやRNNと異なるモデル：エンコーダ・デコーダモデルを採用。

2.

「注意機構」のみに基づく：逐次処理に依存せず、入力全体の関連性を直接計算。

3.

機械翻訳のためのアーキテクチャ：当初は機械翻訳の精度向上を目的として開発された。

NotebookLM

中核技術「自己注意機構」：文脈を理解する仕組み

アテンションとは？

文章や画像内の「どこに注意を向けるべきか」を数値化（スコア化）する仕組み。

例：猫の画像から、目と鼻に高いアテンションスコアを割り当てる。

自己注意機構による文脈理解

Self-Attentionは、入力された文章内の単語同士の関連性を直接計算し、文脈を捉える。

具体例: "it" が指す対象を正しく理解する

The **animal** didn't cross the street because **it** was too tired.

→ it = animal

The animal didn't cross the **street** because **it** was too wide.

→ it = street

このメカニズムが、RNNの限界だった長距離の依存関係の理解を可能にした。

NotebookLM

人間を超えた翻訳精度：トランスフォーマーが示した圧倒的性能

トランスフォーマーは、機械翻訳コンテスト「WMT 2014」のベンチマークにおいて、当時の最高性能を記録し、人間の翻訳者に匹敵、あるいはそれを超える精度を達成した。

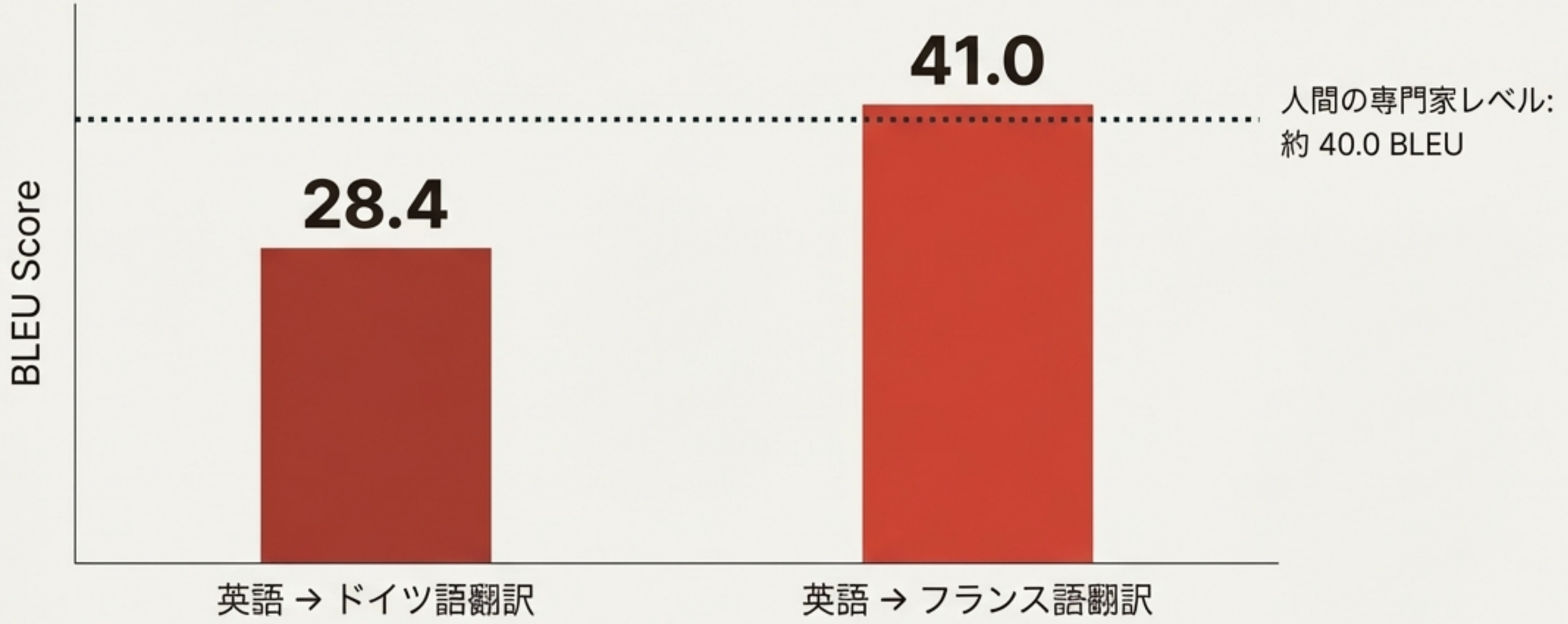

この成果は、8台のGPUで3.5日間のトレーニングによって得られた。

NotebookLM

燎原の火へ：生成AIの設計図となったトランスフォーマー

トランスフォーマーの登場は、単なる翻訳精度の向上に留まらなかった。その革新的なアーキテクチャは、大規模言語モデル（LLM）と生成AIの時代の幕開けを告げた。

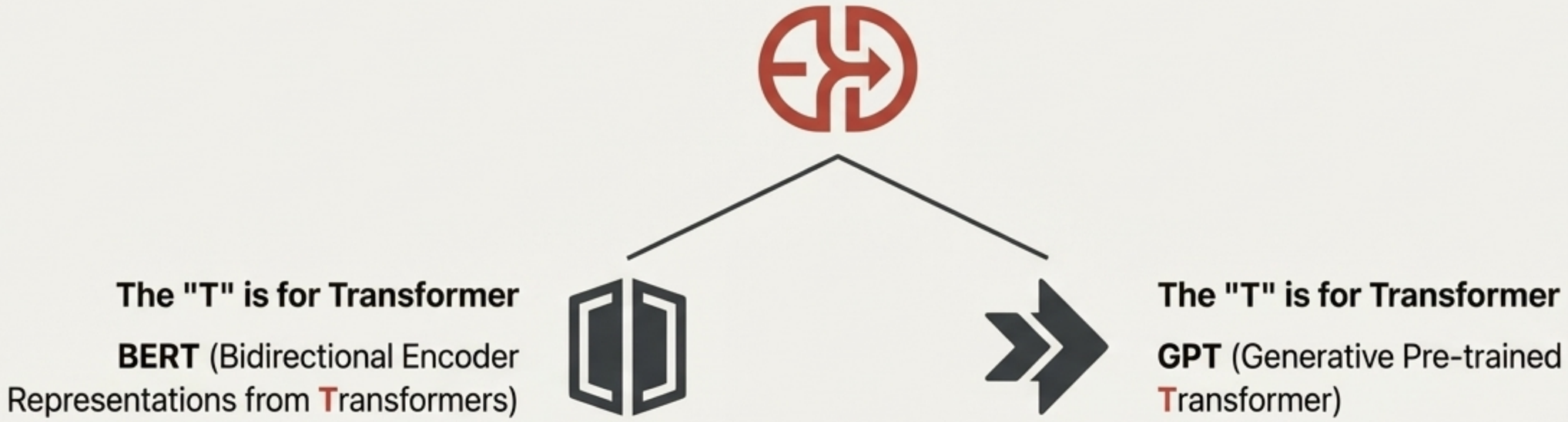

これらのモデルの頭文字「T」は、その基礎技術がトランスフォーマーであることを示している。

Key Insight: トランスフォーマーは、特定のタスク（翻訳）を超え、言語を「理解」し「生成」するための汎用的な基本技術となった。

NotebookLM

2017年以降、加速する生成AIの驚異的進化

2017

- **Transformer**
  Googleが開発した元祖LLM。
  全ての始まり。

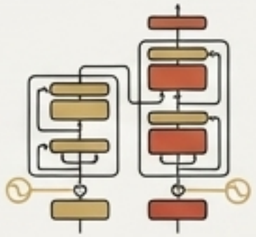

2018

- **BERT**
  双方向エンコーダ表現。
  検索エンジン等で活躍。

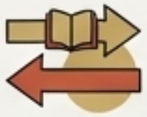

- **GPT-1**
  OpenAIによる事前学習済
  み文章生成モデルの始まり。

2019-2020

- **GPT-2, GPT-3**
  モデルが急速に大規模化。

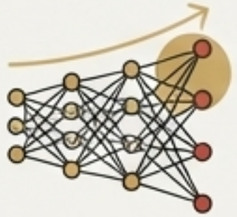

2021

- **LaMDA**
  Googleによる対話アプリケーション用
  モデル。自然な会話を実現。

2022

- **ChatGPT**
  GPTベースの対話システム。
  社会現象となる。

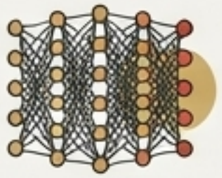

- **GPT-4**
  OpenAIのモデルの
  さらなるスケーリング。

2023

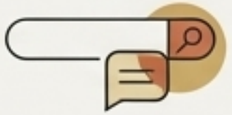

- **Bing AI (Copilot)**
  MicrosoftがGPT-4を検索エンジンに
  搭載。

2024

- **Gemini**
  Bardを改名。画像生成AIとの
  合体型マルチモーダルAIへ。

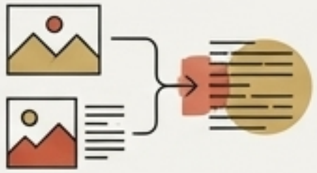

- **Bard**
  Googleの対話型AI（LaMDAベース）。

NotebookLM

技術から社会実装へ：産業界と教育現場が向き合うAIの波

産業界の動き

経団連「AI活用戦略」（2019年）

日本の産業界がAI活用の重要性を提言。

「AI Ready化」アセスメント

企業が自社のAI導入レベルを5段階で自己診断する指標を提示。

教育現場の対応

文部科学省暫定ガイドライン（2023年7月）

学校での生成AI利用に関する暫定指針を公開。

主な方針

発達段階の見極め、活用が適切な例と不適切な例の提示、パイロット的な取り組みの実施。

NotebookLM

応用事例 ① ものづくり：熟練の「眼」を代替する不良品検知

課題

製造業では、一部の検査工程が「人が持つ能力・感覚」に依存。担当者による習熟度の差や負荷が課題。特に、不良品の発生頻度が低いため、不良品データ自体をAIに学習させることが困難。

Case Study: 武蔵精密工業 & ABEJA（2018年2月～）

対象
自動車部品（ベベルギヤ）の完成品自動検査

AI Solution
オートエンコーダ等を活用し、大量に存在する「良品データ」のみから特徴を学習。その特徴との差分から不良品を検出するアプローチを採用。

成果

人による目視検査に近い精度を実現。検査工程の自動化による生産効率の大幅な向上を目指す。

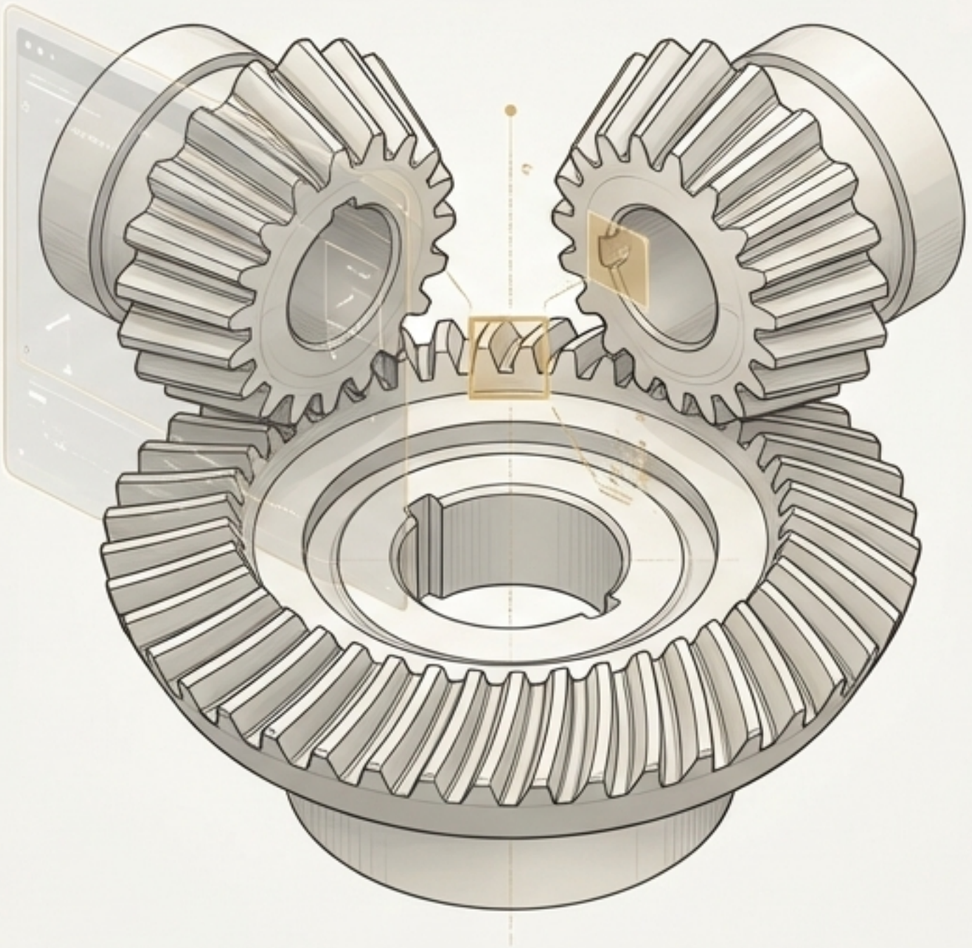

NotebookLM

応用事例 ② 医療：医師の診断を支援し、見落としリスクを低減

課題

ごく早期のがんは経験を積んだ医師でも発見が難しく、見逃しのリスクがある。

Case Study: がん研究会有明病院 & AIメディカルサービス (2018年1月〜)

対象
内視鏡画像からの胃がん検出

AI Solution
CNN（畳み込みニューラルネットワーク）を活用し、慢性胃炎に類似した胃がんを画像から検出。

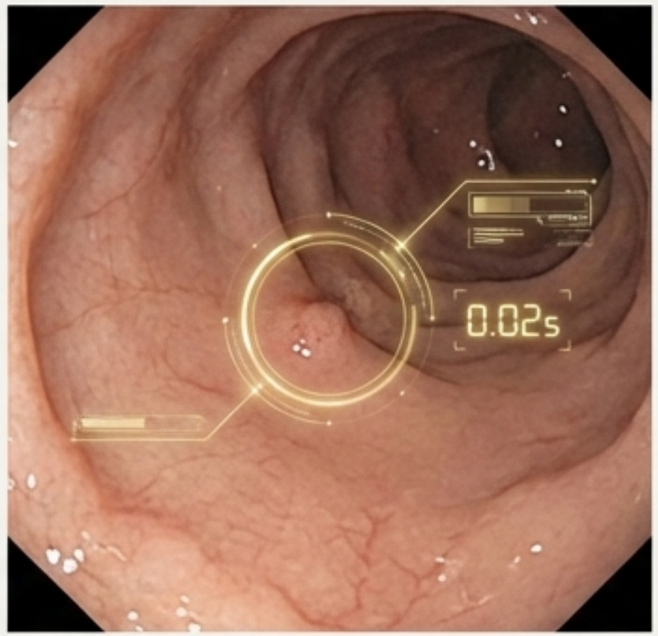

成果

- **高精度**
  6mm以上の胃がんを熟練の内視鏡医レベルに匹敵する精度で発見。
- **超高速**
  1画像の診断時間は約0.02秒。人間の解析速度を遥かに凌駕。
- **世界初**
  事例発表当時、AIを活用した胃がん内視鏡診断支援システムとして世界初の快挙。

NotebookLM

応用事例 ② 医療（続）：大腸から眼底まで広がるAI診断支援

Case 1: 大腸内視鏡検査支援

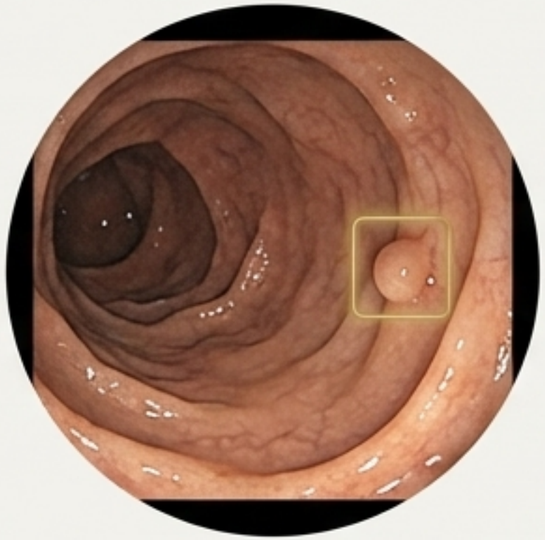

機関： 国立がん研究センター、NEC等（2017年7月〜）

課題： 小さい、あるいは認識しにくい形状のポリープの見逃し。

成果： 前がん病変ポリープと早期がんの発見率 **98%** を達成。 約33ミリ秒で検知・表示し、リアルタイムでのフィードバックが可能。

Case 2: 広角眼底画像を用いた網膜剥離判定

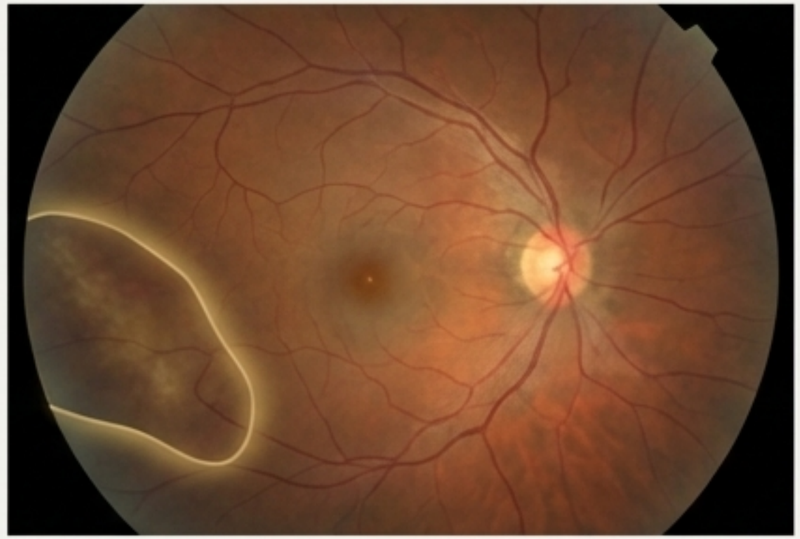

機関： ツカザキ病院眼科 & (株)Rist（2017年8月〜）

課題： 失明に直結する網膜剥離の迅速かつ正確な判定。

成果： 広角眼底画像のみから **AUC 98%** の精度で網膜剥離を判別。診断の見落とし防止や遠隔診療への応用が期待される。

NotebookLM

応用事例 ③ 農業：労働力不足を補う「スマート農業」の実現

課題 農業従事者の高齢化と後継者不足により、収穫・仕分けなどの重労働や農薬散布の効率化が急務。

Case 1: トマト収穫ロボット

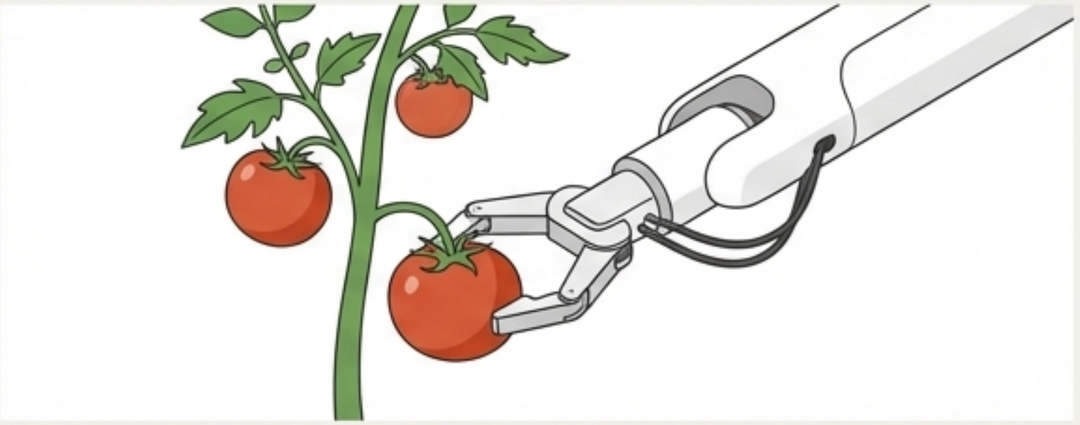

機関: パナソニック（2018年5月〜）

AI Solution

ディープラーニングを用いた画像認識で、重なり合ったトマトや果梗（柄）を正確に認識し、収穫する。

Case 2: ピンポイント農薬散布

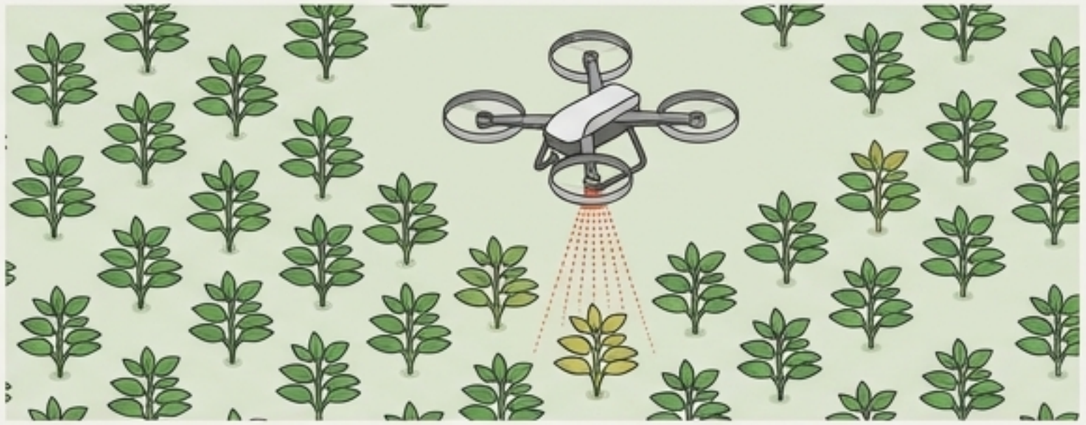

機関: 株式会社オプティム（2017年12月〜）

AI Solution

ドローンが畑を撮影し、害虫による葉の変色をAIが検知。害虫がいる箇所にのみ農薬をピンポイントで散布する。

成果

農薬使用量を**1/10以下**に削減し、収量・品質は同等を維持。

NotebookLM

新たな時代の地平線：AIが生み出す価値と、我々が向き合うべき問い

トランスフォーマー革命に端を発する生成AIは、産業、医療、農業に留まらず、人間の創造性の領域にまで影響を及ぼし始めている。
この進化が我々に突きつける、本質的な問いがある。

課 題 (The Question to Consider):

AIが作った小説、論文、楽曲やプログラム等の著作権は、AIにあるのか？

NotebookLM